大正十一年七月二十四日第三種郵便物認可　大正十一年八月六日　中華民國十一年八月六日　滿洲報　陰曆壬戌年六月十四日　星期日　第十三號　(一)

滿洲報

本報價目　一每部金貳錢　一箇月金五十錢　外埠郵寄金六十錢
告白　一行五號字起碼　每一日金五十錢　長期另議
發行人　西片朝三　編輯人　白田盛　印刷人　魏玉
發行所　大連市東公園町七番地　滿洲報社
電話　編輯部二一二番　營業部七六七番

論說　酷暑中之感想

現在酷暑之候。驕陽當道。炎威逼人。吾人日伏案頭。以從事於筆墨生涯者。覺不如高臥北窓。科頭跣足者之適然及環以氷塊。揮以電扇者之凉爽。然而尚有人焉。暑氣愈酷。而不畏熱之熱度愈高。此種人物。在北有舊國會重開之議員在南則有孫陳兩軍及在江西鏖戰之兵士國會議員聚數百人於一堂。舌戰不休。汗流浹背。第一日之開幕。若非調和有人。則早已熱烈太過。而演一場熱鬧矣。此其不畏熱。誠有過人者。議員諸君。眞可謂不辭勞瘁。惟有可疑者。諸君以此種之精神。而十年以來。迄無成就。播遷南服。亦不過徒爲意氣所驅使。不過徒爲權利而踴躍。絕非有爲國忘身。爲公忘私之志願耶。吾願吾所思者。未免以小人之心。度君子之腹。國會議員之冲暑赴會。蓋純粹爲愛國熱心所冲動耳故雖酷熱。依舊不辭舌敝唇焦。發揮其言論。則吾人固佩服之不暇也勉哉諸君。諸君如此不畏熱。直接爲國民謀幸福。間接亦可鼓勵天下不以酷暑爲懼。而助長吾之精神。實爲不鮮也所可慨者。廣東孫陳兩軍中之兵士。及北伐與援贛之隊伍。當此烈日當空之際。且馳於槍林彈雨之中。血肉横飛。覆尸盈野。試問其捨生命者。果何所謂乎。今世人類相残。已屬不可孫陳兩軍。以廣東人殺廣東人。北伐援贛。以中國殺中國人。不但背於同類互相親愛之義。試問彼等果爲何而盡忠竭力乎如曰爲主義而犧牲。則戰死者未必皆明了有主義之人。況人民公意。業已厭戰。陳烱明氏背孫。更有虧於道義。爲彼用者。尤屬太不値當。總之此等應戰之士。不過爲私鬭耳。爲私人之奮鬭。而第三者乃効死不辭。以延長戰禍。不識果何苦來。此吾人之所以顧瞻此毫無知識。爲勢所迫者。而生憐憫之心也。

蒿目海內。秩序紛然人生幸福。果在何處。故吾人欲於盛暑之下。一切之人。安然無恙。有休養之樂。則莫先於使秩序井然。紀綱不紊然而此言固不易實踐已可勝慨哉。

飛機遇雨墜地

追濱航空隊所屬之飛行艇。三日早由舞鶴向石川縣飛行。至十時許。忽逢大雨。迷失方向。遂墜落海上。机體碰壞。其搭乘之管沼中尉及平松二等軍曹。立時殞命。神田少佐受重傷。司机者及其他人員。均受有輕傷云。(東京專電三日發)

王閣發表前後情形
王未予承認而明令已出

王亮疇代閣明令。已于(一日)晚發表。惟其經過情形。外間尙有未盡知者。茲調查詳誌如下。當前日顏總理晉謁總統。面遞假呈。同時並攜有特任代閣令文一件。末塡人名顏氏首陳明本人請假理由。力荐王亮疇代閣。請將該項令文。立時塡發。總統初未允行。顏氏復云。政務官之請假。本屬常事。若假期較短。或請假而不離京。或離京而不甚遠。則免去派代手續。亦無不可顧茲本人請假。係爲譽地療養起見路途距京既遠。而日期又難預定。自應呈請。派代以免政務停頓等語。總統因顏語意堅決。未便再强。乃詢曾否與亮疇接洽妥協。顏云。亮疇處前經一度商。及今日當再前往切勸。諒無不允之理。總統云既然如是。君可暫行休息。仍盼早日回京至多勿逾十日云云。」顏氏遂辭出訪王亮疇。晤談之下。王始則推脫。最後僅允熟思效量後。再爲答覆。然在總統方面。則以爲王氏代閣絕無問題。遂于傍晚七時許。將命令蓋印。交局發表。王氏固未知也。以上係代閣命令發表經過之情形。王氏對于氏代閣。既未毅然承認。故初一日並未到院接事。

昨長。本爲閣議例期。閣員到者除農交海三總長外。計有外次沈瑞麟。內次孫丹林等。守候新代揆不到。紛紛散去。(總統亦未蒞會)午後二時。院秘書長林步隨。偕同內次孫丹林。前往大理院謁見王氏。(因查得王在大理院與羅文幹談話故遂往訪之)詢問就職日期。王亦無明瞭之答覆云

湖南宣傳聯省自治
省署內設專課　分各省爲四路

聯省自治。爲西南各省惟一之主張。湖南以首先實行自治之省分。故持之尤力。趙恒惕派員赴各處宣傳聯省主義。迭見報載。茲據長沙來訊

趙氏正爲大規模之宣傳已於省公署。專設此課將各省分爲四路。一、蘇皖浙鄂爲一路。派李況松陳國鈞任之。二、直魯豫奉爲一路。派王克承蕭坤任之。三、川黔爲一路。派胡曜吳樹勳任之。四、閩浙桂粵爲一路。派劉家正蘇信任之。俟各代表向各省宣傳妥洽後。擬發起一聯省自治大會云。

冒充參謀被捕

鐵嶺警所拿獲冒充參謀胡景新一節已誌本報。該犯冒充吉江剿匪司令部參謀處處長李世藩(駐哈爾濱)往各機關拜客。後到警所。高所長以行跡可疑。後遣人尾跟視察。始知冒充。復呈報司令部詰問。始知胡景新爲充李世藩處長差弁。因事被革。旋到李公館。揑詞謂處長遣來取衣服皮包。公館信以爲然。即行交與。乃胡不但騙物。且敢改名姓充參謀處處長李世藩。可謂胆大如天。警所以案關刑事。情節重大。函送檢廳懲辦矣。」

知事調交涉說

吉林孫交涉員自升任吉長道尹後。所遺交涉員之職務。即由財政廳長蔡品三氏完全代理。刻下該廳長因接任伊始。廳內公務異常繁難。所有交涉事宜。實難兼顧。並且有懸辦交涉數起。急待着手進行。是以呈請上峯。擬將長縣知事啓彬調充吉林交涉員。以資熟手。而免貽悞未識能否實現。尚難預料云。

贈銀杯作紀念

前泰東日報記者安淮陰氏此次應奉天盛京時報之聘。經本埠各界人士設宴餞別。疊誌本報。茲聞安氏已定於本月九日晚車赴奉。昨日中華靑年會學生侯雲峯等四十餘人。特發起購贈安氏銀杯二個。藉作紀念在安氏前此充任該會夜學教員。其師弟之感情甚厚。故有此舉。又聞泰東報除全體人員設宴餞別外。該報發起報差胡安秦等數人。特購大銀杯一座。持贈安君。作爲臨別紀念云。」

請教員學日語

鞍山製鐵所擬於九月間興工。平山以爲安置反正機之預備。閻欲用通曉日語及華算者三十餘名。小工亦須數千之譜。如果實行開工。而鞍山市面又爲之一振矣。時下該所科員等因語言不通。交涉不便。於八月一日特請鞍山公學堂李趙二教員每日午後到該所教授中國語。一點鐘。以便將來交際云。

現代思潮
施泰乃哈氏返老還童法之研究

LT博士

前言鼠之壽命能達三年——卽三十六個月者已屬最長。然依多數實驗。則鼠之壽命實可再延長至九個月左右。惟讀者須注意。在此實驗例中。有全身均返於少年狀態者。有祇一部分返於少年狀態。而其他部分。則仍無變動者。精神系統之返老還童。最難見諸事實。鼠之身體。雖呈返老返童之現象。——生殖器之毛加長。皮膚之皺日少。皮下之脂肪日多。——然鼠仍呆若木鷄。對於各事。毫不關心。反應之程度。亦非常弱小。甚或因是而死此種現象。在人類中。不獨在老衰者爲然。且可見之於早期老衰者。乍見之下。其他身體關。似尚未達老衰程度。然精神作用。則全然衰竭。缺乏適應外界之能力。因是患病而至喪其生者甚多。故吾以爲此事將來須更精密研究之。

茲順序略說內分泌腺與返老還童之關係。

甲狀腺之研究。爲時較久。有一種似精神病。名爲巴色度氏病者。其症狀爲甲狀腺膨脹。心臟劇烈鼓動。削瘦而興奮等等。詳察此病之方法。有除去甲腺或種入甲狀腺之各種方法。讀者諒多知之。故不贅述。但有一事。不可不注意者。卽由甲狀腺中抽出一種有效成分之物質。名爲「沃度地靈」者是也。此質係甲狀腺之最重要成分。凡遇甲狀腺衰竭病症。可以此物質補足之。但祇用此物質。不能完全喚起甲狀腺之作用。近來英國著名生物學家赫胥黎氏(是與達爾文同時之赫胥黎之子孫。)作移植甲狀腺之試驗。施之於蛙。功效最著。彼遂揚言人類——自某種意味言之。亦可長生不老云云。但此術現尙幼稚。其在實際的醫學界。尙鮮有人注意及之也。

尤有一事欲附言於此者。得施氏一己之研究。多在生殖腺方面。其他內分泌腺。殆全未過問。其門生中。有名史頼脫(氏不幸早夭。現尙未得適當之繼任人物)者。嘗以顯微鏡研究施氏施行手術後之鼠。謂甲狀腺及腦下垂體。亦將同返於少年狀態。依施氏之說明則此現象之現出。由於生殖腺作用於其他內分泌腺。而以甲狀腺及腦下垂體爲最。——使之間接呈返老還童之現象。換言之。所謂長生不老。所謂返老還童。其症候之大部分。——而以關於身體者爲最。——莫不由生殖腺主宰之。故若可使生殖腺返於少年狀態。則身體亦將返於同一狀態焉。)

腦下垂體。亦一種內分泌腺也。懸於腦之下面的中部。與身體之生長。有莫大關係。——而以骨骼之生長爲最。——若其作用太强。則發生一種病症。名曰「巨人症」其症候爲手足極長。手足之末端。特大等。腦下垂體。若受生殖器之支配則其作用不能過度。當生殖器之作用。與腦下垂體之作用。適居於反對地位。故生殖器之作用衰退時。腦下垂體之作用。仍强大。因是而發生巨人症者數見不鮮。吾師寶克師博士嘗試余言。中國昔時之宦官所以去其勢者。一方固欲以是防其淫慾。其他一方殆欲以是使其腦下垂體之作用强大而其身體豐滿。外貌美麗。此外因腦下垂體之作用過强。而發生巨人症之例。在婦女中尤多。在身材極短。貌極醜惡之人中常見早熟之女性焉。(未完)

防疫會議補誌

遼瀋道尹公署。於月之二日開國際防疫會議。中外各要人以及各醫官蒞會與議者。計有二十餘人。議決事項如下。一、營口已發現虎列拉疫症。海口醫院內之病人。已斃三人。若從此蔓延。必受危險。此時須將未受病之人。注射消毒。以防不測之傳染。至於虎疫之人。家須施行隔離。嚴行檢查。一、設立臨時防疫研究所。公推董事六名。以便討論進行。推定伍院長賈大夫吉川大夫劉醫長潘會長六人假東商會公所爲臨時防疫所地點云。」

曹張復合之表現
曹張悔以兵戎相見　足見秦晉之好如故

曹張復合函電交馳。茲經各報喧傳。茲覓得曹錕復張徵電一通。其復合之說。益足徵信。茲照錄如下。」

頌奉支電。莊誦至再。語摯情殷。心非木石。能無感泣。前此戰役以秦晉之好。無端以兵戎相見。双方之損失已多四境之災黎尤慘。追念前此之情好。思之至爲痛心。幸已言歸于好。軍隊撤回原防。從此仍屬一家。更何忍以手足自相猜忌。我弟關懷大局。願力夙宏。今更披露熱誠。坦懷相與。兄雖頑鈍無似。感於我弟之英風高義。不禁於愴懷之餘。繼以涕零也。弟既不我遐棄。兄亦仍本素懷。掬誠相見。惟世情幻變。事雜言龐。我兄弟相與携手。縱有挑撥離間之流言。兄決不輕爲聽信。用副雅意臨電馳忱。不禁神往。兄曹錕徵。

大帮胡匪猖獗

新城子驛及文官屯等處連日胡匪非常猖獗。日昨文官屯迤東一帶家道小康者。無不被其騷擾。該地保團團勇敢猛擊。該匪等寡不敵衆。乘機潛逃於高粱地矣。

死者得慶更生

萬家嶺西石家屯有孫姓者。前娶驛北孟家溝孟姓休出之婦爲妻。已逾一載。於前日喜獲弄璋之喜。母子頗稱平安。詎月之初旬。該村有段某者死去三日。又行復活。當甦醒之際。忽從窓內躍出。逕奔孫氏住室。孫姓婦一命而亡。該段某至今無恙。俗云寃家路窄。然歟否歟。

委員調查房屋

撫順炭坑當局對買收新市街事件促速進行。經双方委員會議。議決由明日起。實行調查新市街各房屋。俟調查後。即能評價。以輓市民年景不佳之困況云。

警所開防疫會

鐵嶺警察所高所長以北哈發現虎疫。傳染甚速。本邑地當衝要。是以招集各股員巡官等。在所會議。茲訪聞所議事項。大概如下。(一)鐵嶺虎疫尙未發見。先以清潔入手。預防傳染。各股員暫爲擔負防疫事宜。(二)城關街道穢土。沿溝淤泥。令清潔會。速爲清除。(三)傳告商民於戶院內廁所多灑石灰。(四)禁售不熟瓜菓及一切有碍衞生食物。(五)蒼蠅爲傳染病媒介。虎疫純係食物傳染。令各肉床鮮貨舖。暨一切售賣食品各舖床。均用紗布罩蓋。免落蒼蠅。以保食物潔淨。違則罰辦不貸云。

詩壇

遊煙霞洞次壁間曲園太夫子詩韻　三多

其五
秋風容易不須尋。時局沾危又此臨。縱把漸江潮倒倦。新愁無滸比江深。

其六
飄然我欲赤松尋。策鳳驂鸞處々臨。歸訪南高峰下路。竹林應比此時深。

燕京雜感十三首　田岡淮海

其七
高樓剔燭拔襟斟。誰到時艱怨恨深。河嶽英靈應有護。邊關氛氣欲相侵。
協心數古賢志。跋扈弄兵誅將心。窓外風聲仍雪色。凄寒凍結暮天雲。

舟二首 限車韻　楊成能

儘有舟堪泛。沙頭且舍車。半帆西子月。一舸計然書。避地隨晨隱。浮家侶水漁。沿洄如得句。洞莫使酒壚。

此地還停轡。緣溪且舍舟。幾程楓葉晚。一路菊花秋。公子張青蓋。佳人障碧油。感深投轄意。靈境任優游。

贈金香韓金實校書三首　小圃

韓氏女兒顏色好。腰如纖柳面芙蓉。能銷海上金銀氣。細雨桃花別樣紅。

其二
金堂明月伴良宵。羅帳輕垂鐙影搖。低唱綏啥春夢覺。衾香暖燠燃魂銷。

其三
實垂帳下話前因。幾生有約遇佳人。桃花十里春如海。應許漁郎再問津。

漫畫募集

本社募集漫畫投稿。必須用信片照信片大下章並向本社漫畫部郵寄可也如經採錄每幅半圓以上一圓以下以作薄酬惟不將住址及姓名通報者則恕不贈實此啓

純粹國貨
大連西崗子福德街三十三番地
華商大陸洋燭公司
本公司雇用超等工師榮選極上礦物精造雙獅球牌各種洋燭價廉物美較之舶來品有過之無不及也祈各埠客商賜顧爲盼
電話二五〇一番

三井洋行賠欵迅速
敬啓者本號樓上樓下一切貨向經冷敬亭介紹在三井洋行承保火險不幸於日前失愼燒失極多當經三井洋行保險部主任及冷君查明眞相按公酌辦已將所失之數如數賠償毫無虧損足徵三井洋行信用昭著冷君辦事認眞欽佩之餘無任銘感謹此登報鳴謝
大連市奥町二丁目三十六番地
福發盛綢緞雜貨莊
電話一六六六番

義順利綢緞雜貨京莊
本號專辦中外特花奇色綢緞羅紗綾絹布疋繡綢以及毛織泥絨綉花各品名目繁多無不應有盡有並經理百代公司各種唱機唱片德國百靈片上等靛油徐錫驥戒烟新藥價均從廉如蒙惠顧無任歡迎此佈
大連市監部通　長電話五一六番

德泰號綢緞京蘇雜貨莊
溯自歐戰寢息而商戰益熾矣敝號素抱擴充營業之見對於應時貨物不遺餘力細心研究已蒙各界所贊許無待自詡矣時逾夏令特由姑蘇浙杭採到異樣羅紡紗絹陳設室內五光十色燦爛奪目如蒙各界賜顧價値分外從廉請鶩早降則無任歡迎矣
大連奥町二丁目　長電話一二八二番

洪來盛綢緞京蘇雜貨莊
本號開辦以來歷有年矣荷蒙賜顧無任感謝之至向由蘇杭定織綾羅綢緞花樣翻新適合五光十色無美不全並自歐西採辦各種雜貨布疋毛織棉織俱備色色皆新以及男女日中必需之品無不畢具分室陳設以應閱覽並請名師專做鐵機緞紗各樣時式便帽泥絨禮帽批發零售價格從廉仍希各界諸君倍舊惠顧是所至盼恐未遍知特此聲明
大連市浪速町二丁目　電話一二六八番

西德泰綢緞京蘇雜貨莊
本號自運全球萬種雜貨綾羅綢緞呢絨布棉批發零售一概減價向蒙中外各界雲湧惠顧無任感激茲當夏令特由蘇杭定織各種綢緞官紗庫紗綺霞紗春紗蘇經紗頂尖無美不備務望諸君倍舊惠顧無任歡迎之至並代理廣東馬伯良各種藥酒特此敬佈
大連市監部通一丁目　電話二四五九番

協茂盛綢緞京蘇雜貨莊
本號開辦以來曆有年矣荷蒙賜各界顧無任感謝之至向由蘇杭定織綾羅綢緞花樣翻新適合五光十色無美不全並自歐西採辦各種雜貨布疋毛織棉織俱備色色皆新以及男女日中必需之品無不畢具分室陳設以應閱覽並請名師專做鐵機緞紗各樣時式便帽泥絨禮帽批發零售價格從廉仍希各界諸君倍舊惠顧是所至盼恐未遍知特此聲明
本店　大連羽前町八號　電話長一四五三番
支店　大連小崗子永樂街　電話二一〇五八番

福發盛綢緞布疋雜貨莊
敝號自開辦以來迄今拾餘載向蒙各界諸君惠顧之雅意無任感謝之至茲爲酬謝主顧擴張營業起見不惜重資特由南京蘇杭上海等處定織最上維新應時奇花異樣綾羅綢緞紗絹洋絨歐美毛呢各色台布絨氈企呢嗶吱花素布疋旅行用品男女雨衣華洋化粧品家庭社會應需之物無不應有盡有名目紛雜不勝細載兼由南省採辦諸品名茶零售批發價値從廉但敝號門面不假裝飾節省靡費專求物美價廉格外公道以廣招徠特此聲明
大連市奥町二丁目　電話一六六六番
福發盛謹啓

粵議員反對國會

在上海之廣東議員百餘名聯銜宣言反對國會。略謂。用國會名議。作各種行動。當然作爲無效云。（上海專電四日發）

閣員業已內定矣

黎大總統於本日午後招集各重要人員。協議唐紹儀組閣事以便向國會提出聞其內定閣員如左

內務總長　張耀曾　外交總長　顧維鈞
財政總長　高凌霨　交通總長　高恩鴻
陸軍總長　張紹曾　農商總長　張國淦
海軍總長　薩鎮氷（或張國淦）
司法總長　王寵惠　教育總長　黃炎培
秘書長　盧信（北京專電三日發）

蔡氏招兵赴江西

江西總司令蔡成勳氏由河南直隷等處招募十三師之補充兵一團。昨日由漢口登輪赴江西云。（漢口專電三日發）

王氏未承認代揆

新任代理國務總理王寵惠氏。本日過午仍未承認就任。據某方確訊云。王不承認之原因。係欲窺視各督對己之態度如何云云（北京專電三日發）

日本之警備方策

關於間島之事件。據堺總領之調査。日本方面損失約在五萬五千元以上。該報告書已作成矣。目下川越外務書記官。正視査頭道溝分館舊跡。及局子街龍井村等處。今後警備方針。當以日本警査人員減少。用中國警査隊警戒各要所。但領事館及日僑民之住居附近。仍用日本警査云。此警備方針早應向中國開正式交涉。但因中國政局搖動。外交總長未定。故此案交涉之開始期尙須幾日云。（東京專電四日發）

不承認解決案

美國鐵道罷業案。經大統領哈丁氏提出解決案於鐵道之當局者。而鐵道當局已決不承認大統領哈丁之提出案。故其事頗形惡險云。（紐育電報三日發）

日華委員之討議

關於山東懸案　討論共計四項

山東懸案細目協定日華共同委員會公表。本日外交部關於日華共同第一部委員會第十一回會議。日本側有小幡委員長。秋山出淵氏等。中國側有王委員長唐在章徐東藩等。其討議事項如左。一、由中國委員提議於公有財產中。將港務所燈台等事。轉移於海關分科會審議。而日本委員約定考究之結果。囘答中國委員二、由中國委員提議。於公有財產中。就遞信部所管之事項。移轉於郵電分科會審議。日本委員則表示同意云。三、中國委員又提議使公有財產分科會赴靑島實地調査。由日本委員討議。關於公有財產提案。全部提出後再於本委員會討議之。當由日本側允諾使其就實際之調査云

四、由中國委員提出對於四方發電所。請求靑島民政部許可而取消之。五、就繼續以前之山東條約第三十三條及第二十四條之解決。討議之。

各工場裁減工人

本月一日中東鐵道大行淘汰人員後。各大工場已着手裁人。聞已將勞働者裁去二百名以上云。又聞鐵道局方面。並不令勞働代表者出席於勞動代表委員會。以免淘汰人員之要挾。故今囘之被淘汰人員。決向勞働代表委員會。有何等之請。可斷定矣。（哈爾濱專電三日發）

修理竣即可通車

京釜線因雨不通。已誌前報。今據京城來電云。修理工程。雖屬困難。但擧全體之力量。急爲修繕。大約初五日當能完成。初六日可能通車。平澤成歡間之徒步連絡線路已於初三日午前十一時開始通行云。（京城專電三日發）

黃河泛濫之可慘

口門下溜已占十分之四　張小雲擬携欵親往救護

上游黃河北岸官隄（卽所謂金隄者）距河遠有二三十里至六七十里不等。隄之內臨河村莊。向恃臨黃民埝一道爲保障。該埝長二百四十餘里。隷濮范鄆壽陽五縣境地。向係民修民守。官府酌給津貼。歷年以來。迭經加高培厚。築壩廂埽植柳修堤。其高厚形勢。已與官堤無異。抵禦狂流。屏藩金隄。功效至大至鉅。職是之故。官府亦倍加重視。于淸光緒末葉。特撥河防三汎分佈該埝協同民間防守。遇工儤給款料。而罪此忽彼。金隄全部。念餘年反因庫款支絀。置諸無足輕重之列。瘡痍滿目。殘敗不堪。此次伏汎水大竟由臨黃民埝范屬之廖橋開決。漫水奔騰。直達金隄下段循根入于正河。現口門奪溜已占十分之四。金隄下段危險萬分。張小雲局長據報之後。惶恐萬狀。除以火急電報。飛飭王謝陳分局長。督率工員就儲料放手搶辦外。俟領到財廳籌撥之搶險費四萬元。卽携帶親往。臨工救護。當廖橋險工吃緊之際。范民畫夜搶護。獨力難支由官紳迭請濮壽陽三縣。照章上料帮工。無如各該縣因地居上段。任爾函電交馳。呼籲聲嘶。置諸不問不聞。熟視無覩。迨申省政府據電飭催而時機已迫。莫能救治。遂肇決口之慘劇。閏官界消息。田蘊山魯督。對于玩視要工。推諉觀望之某某知事。暨

事工汎。決取懲戒主義。業授意張局長。淆認眞査報。據以辦理矣。

舊會再開初幕詳情

大總統國務員因系常會未出席　衆議院有攻擊議長地位者　頗起紛擾旋因調和始歸平靜　兩院議員多主張制憲已提請公決

國憲或有告成希望歟

昨日國會開會。國務員大總統。均未出席。是日午一時。參衆兩院依常會手續開會。分組如次。（一）衆議院由議長吳景濂主席。延至午後二時。秘書査點報告。報到議員爲四百一十有零。而出席在場議員。計三百四十六人。已足法定人數。宣告依常會程式開議。由主席就演壇致演說。略謂同人自經督軍團。於民國六年脅迫解散後。四方奔馳。努力前途。今幸國會重開。同人復得聚首。良堪慶幸。但同人所當注意者。厥惟憲法問題。卽宜合力同心。早日制定。以副國民之望等語。

主席演說畢。乃有議員徐淸和。臨時提起動議。謂現在議長資格。尙有問題。何況其他。試問今日本會開會。是否根據繼續民國六年。抑繼續民國八年開會。倘繼續六年開會。而我同人護法南下。在廣東所開大會。不能認爲無效。如民國八年。在粵開會有效。則今之議長。於資格上不無問題。於國會本身。亦不無問題。故本席質問主席。是否繼民六年議長。抑係民八年議長。如係繼續民國六年國會議長。是將廣東護法大業。行將一筆抹煞矣。應請公開討論。時有騷擾漸起而發之。反方爭持甚力。繼之以捶案高呼。幾至動武。秩序譁然。旋經張伯烈大聲疾呼。謂本會今日開會。卽有繼續民國六年常會之宣言公佈。似應繼續進行。況當開會之始。似不宜有意見衝突。此項問題。應從緩議。以維持國會之尊嚴云云。

嗣此調和論調發表後。秩序漸穩靜。主席卽宣告散會。茶點攝影。時爲兩點十分鐘耳。（二）參議院王家襄議長。主席兩點三十分。開會到公議員一百四十人。由主席演說開會詞。亦以速制憲法爲前提。宣告開議。當由議員湯漪動議。謂本會卽繼民國六年常會開會。就本席意見。吳王兩議長資格。均無生何等問題。但憲法審議會。以參院副議長王正廷爲議長。今欲速爲制憲。不知王正廷君。是否出席。請通函訊問。鄒江浩與趙時欣等。相繼發言。主張質問政府。本會旣開常會。何以不事提交議案。殊與本會恢復完全行使職權上。不無問題。故請主席催請政府提案。以副完全行使職權之本旨。主席頷之。而復提出繼續開會時日。經衆議。嗣後每一星期開會三次。爲星期一三五日。主席宣告散會。攝影

（時値三時餘耳。）茲將兩院昨日所發通電錄下（一）參議院通電北京大總統各部院。駐各國中國公使。各省區巡閱使。督軍省長。各督辦總司令。護軍使。各省議會各法團。各報館鈞鑒。本院今日繼續開會。出席議員一百四十一人。特聞參議院東（一日）（二）衆議院通電北京大總統各部院駐各國中國公使。各省區巡閱使。督軍省長。各督辦總司令。護軍使。各省議會。各法團。各報館均鑒。本院於八月一日。繼續開二屆常會。到會人數爲三百五十四人。特聞衆議院東（一日）又聞兩院議員昨日（一日）於紀念會退席之後卽有多數議員提議（先開憲法審議會暫緩行使其他職權）並決定卽日以此案提出大會。各派議員。列名贊同者。已逾一百五十人以上。該提議案原文如次。爲提議卽開憲法審議會。暫緩行使其他職權事。竊

以此次國會之恢復。全國人民。所喁喁企望而不可一日緩者。首在制憲[illegible]。同人所認爲十年以來。責任未了。而不容旁貸者。亦看在制憲方。今開會伊由二。制憲進行之際。若兼行使其他職權。則事務殷繁。制憲時間。必因之減少。乃至遷延不獲制定理由三。憲法未定。國是紛紜。卽行使其他職權。必多不能圓滿解決之事。轉惹起政爭。益陷國家於危險理由四。國民心理。對於此次國會。繼續開會。所希望專在於制憲理由五。民國成立十一年。無憲法前。此責任或可諉爲外力干涉。而憲法未能早定。實互爲因果。此次開會。若不專力制憲。或因政爭阻碍制憲進行。則國何咎無多貸。至於暫緩行使其他職權。並非放棄職權之謂。先後緩急。國會本可自由審處也。爲此提請公決。

王氏病癒回奉

奉天省長王永江氏因病請假一月。囘金州原籍調治。現已全癒。定於本日（六日）晚由金州乘快車囘奉天去辦公。

財政無法整理

吉林自數年以來。軍用浩繁。省庫空虛。因而紙幣毛荒。錢法奇紊。早已陷於不可收拾之狀況。歷任財政廳。除令永衡官銀號。濫發紙幣。外殆屬一籌莫展。及今以整理需欵。用度徵增。雖思飮鴆以止渴。而鴆亦有將盡者。是故蔡廳長昨日特來請示辦法云。

京奉路添支綫

據河北京奉車站消息。京奉鐵路由錦縣至朝陽一段支線。曾經一度測量。並着手建築。旋以直奉戰爭。工程遂卽中止。茲者交通部以該事告息。函宜繼續建築。以利交通。現以開工建築不久卽可工竣落成云

督辦由省返任

東邊道尹兼海龍督辦王理堂氏。因夏季靑紗帳起。胡匪出沒無常。必須派員往各州縣確實調査。以杜亂源。而維治安。故特於日前晉省面謁張總司令商酌佈置。日昨公畢返任矣。

工廠運到机器

東三省兵工廠大加擴充廠內各式機器。不敷應用。故派員由上海購到大宗機器。日昨由營口運到奉驛廠內。以便差員收入矣。

保甲責成團董

營口警察所長兼自衞團分團長景星閣近奉省令保甲不過暫時停辦。仍設臨時自衞團。一俟大局平靖。仍恢復舊制。所有前保甲事宜。尙待辦理。仍責成自衞團團董辦理。仰卽轉行知照云。

司令部賣騾馬

關於戰綫撤回之軍用品。日昨奉軍二十七師由綏中運回騾馬二百餘頭乃係原在前綫獨砲車之畜。是以特委司令派員於小南關拍賣。投標競賣頗不乏云。

警視稟請辭職

金州警務署長警視角南角三郞氏及奉天警務署長警視石橋正光兩氏頃請辭職據說八月四日正式發表批准云。

將建立德政碑

三十里堡會內種水田農民等。因去歲爲水田事。深蒙山縣長官格外體恤。令民永遠耕種。每年納租十分之三。爲此農民等感激莫名。由大連關造德政碑一方。現已造成。置歸本會。一俟長官許可。卽擇期建立於三十里堡驛前。以作感謝長官之紀念云。

司令部之會議

保安總司令張雨亭昨三日午前在司令部內召集部七處暨參謀參議等要人。大開會議。其會議情形。甚爲秘密其大致如下。（一）爲司令部成立伊始。各處新事間有權限不淸者前明定其權限。（二）招集士兵補編軍隊之積極辦法。（三）提速成立軍事教育各機關。以便從速造成軍事人材。（四）陣亡將士議奬䘏法。直議至午後始行散會云。

請求署假展期

長春城內中師兩校及各級學校暑假原定期限將滿。而天氣仍然炎熱。近聞各校校長又與勸學所長公同議妥請教育廳展限十日。以示體恤。而資休息云。

署長定期來連

前任旅順警務署長島村駒吉氏定於本月七日午前十時五分乘火車來大連。擬轉搭十一日出口之丹加爾丸赴宮崎縣本任。屆期旅順中日官紳均赴車站恭送。

部長業已易人

熊岳城驛警察官吏派出所主任巡査部長。荒牧氏辭職回國。所遺之缺。由營口警務署長谷林定十郎氏補充。該氏於昨由營口來岳視事。査該部長精通華語。在營充警差多年。此番來岳。諒能勝任。

新任內閣總理王寵惠氏

僞造案之詳情

製造者爲張萬選　僞洋多流入奉天

關於假造中國兩毛小洋案件。被小崗子警務支署刑事及巡捕各方搜捕。捉獲金張兩犯人到案。已誌昨報。據官署審訊。其僞造額數。至三百七十圓之譜。運到奉天方面行使者佔大多數。而金萬鈞於十七日復行來連行使。投宿於小崗子北鄰公祥六十二番地正順店。事被上郡山刑事。見其擧動不愼。於二十八日夜十二時。至該店。審詢。盡吐露實情。及其動議製造之一切手續。並詳述居住地址。在金州管內二十里堡會。二十里堡屯十六番戶。外有共謀者一爲張錫安在普蘭店豐深街四十五番地開店爲業。店名爲永興店。一爲萬祥金州管內大蓮花泡人。現住所不定。一爲石寶亭。係復州城東于家屯。人一爲馬國義係蓋平縣南萬福莊人。一爲張選廷營口人。該等於本年五月初旬動議製造。其製造之一切經費。均由張錫安擔負。於六月二日。遣萬祥來連。至監部通信泰祥行。購買材料。歸途於二十里台驛石河驛間。下車逃歸家去。而張錫安金萬鈞及石寶亭卽於六日午後二時。至金州管內三十里堡會蘇家屯。周德芳處。購買銀子若干。各種材料已齊。卽於當日午後開始製造。其製造地點。在金州管內石河會之柳家溝。主任製造者爲張萬選。現尙有四名逃匿無蹤。仍行嚴重搜拿云。

丘八强姦民婦

長春二道溝有住戶郭某之妻某氏。年逾登瀛。姿色可人。奈素不安於室。於昨在街遊逛。路遇軍營正目顧某及兵士四名。該正目等見該婦淫性勃發。隨將該婦喚至僻處。拘入高粱地裏。輪流行姦。該婦無法任其所爲。姦畢回令該婦速行。並不許聲言。而該婦亦匆匆而去。在該婦擊叫自作。然而彼軍人。竟爾如此肆無忌憚。殊爲可恨矣。

減價優待旅客

大連汽船會社。爲優待中日各團體學生旅行及各人旅行。特將該會社所有輪船減價。以示優待。學校職員。各等減價二成。學生三等減價二成。一二等不在此限。修學旅行團體三等減價一成。但航行大連、靑島、上海之榊丸。並西京丸。特宗臨時減價表如左。一、修學旅行其校長與學生給有二三等減價之證明書。但團體至三十名以上者。三等減價五成云。

團長檢閱兵隊

駐遼陽第十五師團長。市川中將於昨日往柳樹屯檢閱陸軍兵隊。

社長乘船東渡

本報社長西片朝三氏因社內公務。於昨日（五日）搭哈爾濱丸赴東京。大約九月初旬。才能返連。

銀行議決各項

朝鮮銀行本店。現將整理之事件決定如下。

一、減本期配利爲八分。

二、凡擔保價格憂慮低下之貸欵均務須速從收回。

三、一切經營務須節約經費

四、運轉資金隨時由日本銀行通融

五、塡補損失之期間限爲十年以內

銀行添設分行

南滿銀行爲擴張營業起見。於日前開定期股東總會。決定於四平街添設分行。由該行行長盧寶田氏特保薦前充交通銀行行長實壎海氏爲該行監査役。監理該行一切之辦法。査實氏久在銀行充職。對於銀行手腕很好。實氏今番就監査役之職。必能勝任。

造假洋者被捕

現在有中國人數名製造中國兩角假小洋錢。來連到處行使。被西崗子警務支署看破。特派密山刑事及巡捕嚴秘搜査。聞悉假造洋錢者。係在普蘭店方面。該刑事等卽於二日辰時。乘車赴普蘭店。將僞造假洋容。調査明確。卽行歸回大連。急行捕拿行使者。及連累者四五名惟其主謀者。已向普蘭店方面逃脫矣。聞已將捕拿者數名。押於流置場內。嚴重催詢口供云。

星期講演防疫

市內浪速町中華靑年會本星期第六十八回講演。特函請本報記者萬雲鴻氏出席講演。萬氏學有根抵。且富於新思想。近因虎疫延蔓。深抱隱憂。以故講題訂爲「我之防疫意見及其救濟方法」聽現時之需要。思防患於未然。講公共之衞生。謀人類之康健。其有利於社會者誠非淺鮮也。玆將其講演地點及時間列下。

一講師　滿洲報記者萬雲鴻先生
二講題　「我之防疫意見及其救濟方法」
三地點　中華靑年會館
四時間　今日下午八時
五歡迎各界男女來賓

坐電車折斷手

山縣通福昌公司苦力胡洪德於二日午前十時二十分由西廣場乘二號系之二百一號電車。往逢坂町去。車至常盤橋前。該苦力將手伸出窓外。手撞着第十五號之鐵柱。致將手折斷。一時痛苦非常。遂卽送入宏濟善堂調治。移時減痛。復送回東寺溝苦力收容所。聞約需一個月間方能痊癒云。

算是實行親善

滿鐵會社抱共存共榮之宗旨。特聘用華人爲火車上車掌。前二三年以前。對於火車上給仕均採用日本人近聞由早川社長主張。另採用華人爲火車給仕。不日卽可招募。

隨員啓程赴京

裁撤在中國郵便局交涉委員之隨員。關東廳遞信局事務官田村賢一郞氏。接藪田委員之電召。擬偕同日谷書記。於本日午後十時由連啓程赴北京云。

人事消息

◀賓金鐙氏（中東鐵路董事）日昨由奉天回連
◀郭精義氏（大連華商公議會總理）同上
◀永田善三郞氏（關東報社長）定於本月八日搭台中丸去東京
◀柴田一郞氏（本社理事）於昨到社視事
◀大內丑之助氏（南滿工業會社長）昨赴奉天
◀森上高明氏（五品取引所理事）昨日由遼陽回連
◀王紹庭氏（本報長春支社長）因公於昨來連住双和棧
◀曲模亭（遼東銀行董事）昨晚赴金州逵于永江氏
◀廣士良氏（振東公司總理）前日去普蘭店
◀李樸國氏　新任南滿銀行監査役
◀甯子衡氏（永順洋行主任）辭退南滿銀行監査役
◀劉仙洲氏（儲蓄公司主人）同上

商情（八月五日）

商品行市

麻袋前場

銘柄	受渡日	値段	枚數
鐵筋	延九月末	二七、五	七〇
同	延十二月末	二九、三	五〇

所成數　十二萬枚

綿絲前場

銘柄	受渡日	値段	俵數
双童	延八月末	七、七〇	二五
同	同	七、七五	七五
三星	現物	七、八五	二〇

所成數　百二十俵

綿布前場

銘柄	受渡日	値段	梱數
扇面	延八月末	二六二、〇〇	五〇
同	延九月末	二六〇、五〇	七五

所成數　百二十五梱

特產行市

先物（早市）

▲大豆

月	寄付	高値	安値	大引
八限	六、三五〇	六、三六〇	六、三五〇	六、三五〇
九限	六、二三〇	六、二八〇	六、二三〇	六、二五〇
十限	六、一〇〇	六、一四〇	六、一一〇	六、一一〇
十一限	五、五五〇	五、五七〇	五、五四〇	五、五五〇
十二限	六、三〇〇	六、三三〇	六、二八〇	六、三二〇

所成數　二百〇九車

▲豆粕

月	寄付	高値	安値	大引
八限	二、三〇〇	二、三三五	二、三三五	二、三三五
九限	二、三二〇	二、三六〇	二、三三五	二、三二〇
十限	二、三一〇	二、三一〇	二、二九五	二、三〇〇
十一限	二、一三五	二、一三五	二、一三〇	二、一三五
十二限	二、〇三五	二、〇三五	二、〇三〇	二、〇三〇

所成數　三十萬七千枚

▲豆油

月	寄付	高値	安値	大引
八限	一四、七〇	一四、七〇	一四、七〇	一四、七〇
九限	一四、七〇	一四、八〇	一四、七〇	一四、七〇
十限	一四、〇〇	一四、〇〇	一三、九〇	一三、九〇
十一限	一三、三〇	一三、三五	一三、二五	一三、三五
十二限	三、九〇	三、九〇	三、九〇	三、九〇

所成數　一萬一千五百箱

▲高粱

月	寄付	高値	安値	大引
八限	二、五〇〇	二、五一〇	二、四六〇	二、四六〇
九限	二、五四〇	二、五四〇	二、五一〇	二、五二〇
十限	二、五二〇	二、五七〇	二、五四〇	二、五四〇

所成數　百七十三車
晚市休市

錢鈔行市

先物（早市）

	寄付	大引	高値	安値
期近	一一四、八〇	一一四、四五	一一四、九〇	一一四、四五

所成數　期近三百二十三萬五千圓

	銀換金	銀換洋	金換洋
寄付	一二四、五五	一一七、二〇	一〇三、一〇
九時	一二四、八〇	一一七、一〇	一〇三、〇〇
十時	一二四、七〇	一一七、一〇	一〇三、一〇
十一時	一二四、六五	一一七、一〇	一〇三、一四
十一時半	一二四、三〇	一一七、一〇	一〇三、一二

所成數（銀換金）十八萬五千圓（銀換洋）一萬七千圓

現物（早市）

	寄付	大引	高値	安値
期近	一一四、一〇	一一四、一〇	一一四、二〇	一一三、八五

所成數　二百十七萬五千圓

現物（晚市）

	銀換金	銀換洋	金換洋
二時	一二四、一〇	一一六、六〇	一〇三、二

所成數（銀換金）三萬一千圓（銀換洋）七千圓

滙兌行市

●銀塊及換算行市

倫敦銀塊	三五片八分一
海關兩（銀百兩）銀	一〇三兩六分五

●朝鮮銀行外國滙兌行市

向倫敦電信賣（一円）	二志二片六分一
同　參着賣（同）	二志二片四分三
同　參着買（同）	二志二片六分一五
同每三十日買（同）	二志三片〇分三
同每六十日買（同）	二志三片六分一
同每九十日買（同）	二志三片八分一
同每四箇月買（同）	二志三片四分一
向紐約電信賣（一円）	四七弗四分三
同　參着賣	四七弗八分七
同　參着買	四八弗八分一
同每三十日買	四八弗四分一
同每六十日買	四八弗八分五
同每九十日買	四八弗三分一
同每四個月買	四八弗八分五

●正金銀行滙兌行市（銀建）

向上海電信賣（按円）	一六一圓九五
向日本參着賣（銀円）	一二三円五〇
同　電信買（同）	一二五円八〇
同十五日付買（同）	一二六円〇〇
向上海參着賣（墨銀万）	七二兩二〇
同　參着買（同）	七一兩九五

同墨銀參着賣（百弗）	一〇二兩〇〇
同　參着買（同）	九九兩二五
向香港參着賣（香弗）銀	一〇五圓五〇
同十日付買（同）	一〇二圓七五
向天津參着賣（銀万）	六七兩二五
同十日付買（同）	六九兩二五
同北洋參着賣（百弗）銀	一〇一圓七五
同十日付買（同）	九八圓五〇
向倫敦電信賣（万円）	二志五片四分一
同　參着賣（同）	二志五片八分三
向倫敦電信賣（一円）	二志一片六分二
同　參着賣（同）	二志二片八分一
信用三月付買（同）	二志二片八分三
同　四箇月買（同）	二志二片八分三
向美國電信賣（円）	四七弗三分一
同　參着賣（同）	四九弗八分三
同　六箇月買（同）	四九弗八分三
向法國參着賣（同）	五法七三
同九十日付買（万）	六法一四
向孟買參着賣（万）	一五留三分一
同三十日付買（同）	一五留三分一

廣告

特別啓事

啓者鄙於西崗子南德政街十番地十一番地地皮置有瓦房一處近因余家兄張韞山各有意見以致家務不和倘有將該房契約書抵押款項等事一槪無效恐戚友未能週知特此預爲聲明

張耀庭謹啓

鳴謝慰問

敬啓者昨日八月三日午前四時〇分隣佑不愼肇禍多蒙各消防盡力撲滅當時混亂之中多蒙各界諸君勞步慰問未及接待抱歉良深特登報端以表謝意此佈

大連市羽前町七號地　聚仙樓主人謹啓　電話　二一七一番

鳴謝慰問

敬啓者昨日八月三日午前四時〇分隣佑不愼肇禍多蒙各消防盡力撲滅當時混亂之中多蒙各界諸君勞步慰問未及接待抱歉良深特登報端以表謝意此佈

大連市羽前町十一號地　裕順德主人謹啓　電話　一一二九。二二四五番

鳴謝慰問

敬啓者昨日八月三日午前四時〇分隣佑不愼肇禍多蒙各消防盡力撲滅當時混亂之中多蒙各界諸君勞步慰問未及接待抱歉良深特登報端以表謝意此佈

大連市羽前町五番地　裕興祥主人謹啓　電話　一五六四番

鳴謝慰問

敬啓者昨日八月三日午前四時〇分隣佑不愼肇禍多蒙各消防盡力撲滅當時混亂之中多蒙各界諸君勞步慰問未及接待抱歉良深特登報端以表謝意此佈

大連市羽前町十號地　致美齋主人謹啓

鳴謝慰問

敬啓者昨日八月三日午前四時〇分隣佑不愼肇禍多蒙各消防盡力撲滅當時混亂之中多蒙各界諸君勞步慰問未及接待抱歉良深特登報端以表謝意此佈

大連市羽前町七號地　雙合盛主人謹啓

鳴謝慰問

敬啓者昨日八月三日午前四時〇分隣佑不愼肇禍多蒙各消防盡力撲滅當時混亂之中多蒙各界諸君勞步慰問未及接待抱歉良深特登報端以表謝意此佈

大連市羽前町　永盛福主人謹啓　電話　一二二十番

△奉天撫順間　[illegible]

南滿線火車內（賣報）啓事

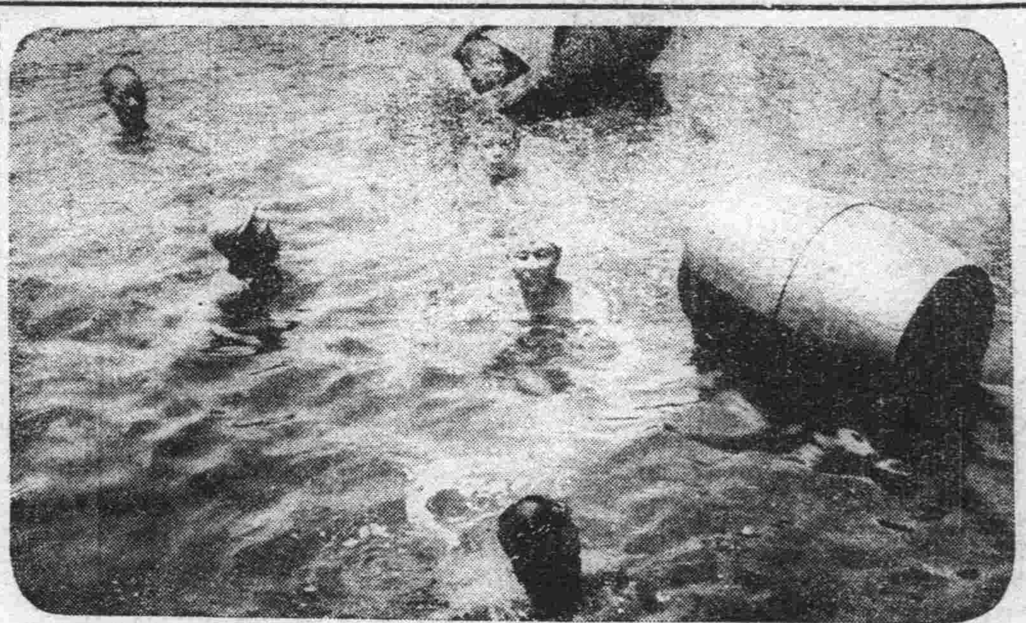

□中華青年會學生在大連濱町游泳之光景

九江城又遭兵變

本日三日夜八時江西九江城內兵變。火燒民房三百餘家。死亡頗多云。（上海專電四日發）

彈劾安福軍閥動議

吳議長央求彈劾案緩日提出

第一屆國會參衆兩議長。自命必能完整頓。全召集八百破羅漢。（以民六被安福軍閥打散故予以破之頭銜）開會該破羅漢解散五年之間。紛紛歧內分僞民黨。帝制。復辟。各顯神通。吳景濂居然以諾之變相。給以重金。名曰優待川資費。收買破羅漢。始有來京到院報到者。勉充開常會人數。頃聞有眞民黨破羅漢。擬提出彈劾民國六年解散國會之安福軍閥案。盖被等於民六被安福軍閥之摧楚。忍痛以去。今羅漢廟香火又盛。當然請法庭以懲彼專橫之安福軍閥也。吳議長聞知以圓滑手段央求彈劾案緩日提出。王家襄對吳云。余昨晚商妥眞民黨。俟開常會後。再提出彈劾案不遲云。

軍署招集會議

吉林軍署副官長宋壽山氏以軍署遷移長春。地面務應格外注意。又保險團項。商家既不擔任。或裁撤。或編制。應急表決之。於前日招集軍警。官在衛隊團司令部開議。研究軍警聯防及保安隊編後辦法。如何結果。容訪再誌。

同善堂立醫學

奉天同善堂。年來經王照春堂長之內容頗見發達。適者王氏又以中國醫界人材。無完善之學校教育。學無根底。即濫懸壺問世。誤用方劑。種種弊害莫可盡述。王氏以補救計。特商准警察廳長王蓮坡氏以官欵設立同善醫學校一處實行造就完全醫士人材。而重民命。目下學校規模粗定。招收學生兩班計一百二十人。畢業期五年。平素即以該堂之施醫處爲學生練習地。校長一席。已聘京城之名醫某君擔任。另外並將聘請新員四人。學生今已招齊。定於本年九月秋季開學云。

鮑貴卿有赴奉之行

利用私交以疏通意思

前陸軍總長鮑貴卿。有於（二日）晚間乘京奉通車赴奉垣之消息。茲聞鮑氏此行之內容。係政府因張作霖於停戰後。不認中央爲合法政府。所有東三省一切行政事宜。自行處分。且竟截留鹽欵。及擅辦外交等事。有碍中央權限。前雖有王占元宋小濂等多方疏通。迄無效果。故此次大總統仍用懷柔手腕。再派鮑氏赴奉。力向張作霖疏通。盖以鮑與張作霖私交甚厚。故派其婉勸張氏。擁護中央。以謀統一順適云。

上海紗業之不振

存貨山積供過於求紗廠紛紛停工

星報云。兩三月來。上海紗業至爲不振。廠家存貨堆積。供過於求。近日有停止紡織之說。而或則銀行透支。或則停付利息。或請織纖股本。或申存貨不動。加以棉價高漲難期獲利。政局不定。影響市面今日上海之紗廠界。可謂失望已極。何時始有起色。此刻尚難預言。然而至少在兩個月內。廠家所受之影響。必巨。近已有遭受損失者。特在西商股票總會交易之變觀家。不能信以爲實耳。年來上海廠家。莫不以全力出貨。發息之巨。他兩咸自歎。勿如今則一落千丈多。減少工作時間。以冀少損失。或停開夜班。或減少出貨。約一二成不等。謠傳東方紗廠。於八月一日起將完全停工。約有六星期。至八星期。至九月杪新花上市。再行開工。恰和紗廠。爲在華最大之紗廠。亦有停辦本期利息之說。致股票因而跌價。以目下市面之不佳。與新股之發行價倍於票面。則本年所發利息是否能如去年。實一疑問按。怡和紗廠。去年發息六分。東方五兩。老公茂及上海紗廠四分。衆意本年利息。必然較小。上海紗廠去年獲利二八二一四五五六〇兩。而本年則僅二〇六〇〇八九九二兩。去年每股發息二十兩。本年祇可得十二兩五錢耳。某報謂怡和紗廠。行將通告發息。實則不然。又謠傳老公茂將減少出貨。停開夜班一星期。前減少出貨之舉。僅限於中國廠家今則外國紗廠亦縮短作工時間矣。惟怡和仍開全工。紗廠雖受損失亦不停止工作。近來棉業要求至。爲不佳去。路極微。存貨日增。雖年常此時。需要減少。而本年則以華棉缺乏。致廠家大受影響。惟多數均於三日以前。廉價購進。目下廠家存貨約七八萬包。尚有增無減至其損失如何。無一從估計。有早以廉價購進棉花。無慮缺乏者。亦有所存不多。不敷應用者。以陳棉供應有限。祇可減短工作時間。印棉市價雖較華棉爲廉。而以貨到需時一月。故廠家多不願訂購。美棉漲價。上海廠家之要求遂絕。中國新花則須九月杪方可上市。故廠家均願暫待屆時再定進行。上海廠家以棉紗存貨已多。故於棉價上漲時轉將所存之花出售。目下紗價甚低各廠惟望內地辦貨。然一時殊恐未必。因民間農事正忙。無暇及此。而商家又慮兵禍。不敢多進也。本季印花輸入較前爲多。自一月一日迄今已輸入三四九四八包。棉花之進口亦同。兩月以來爲本埠棉紗過渡時期。今日之情形。雖未能樂觀。一般人皆注意於新花。廠家但望其豐收。俾棉價得以低落。就目下所知。新花收成當不惡。惟此後兩月爲風美發生之季節。新花收成之緊要關頭也。觀察紗花者。抑分兩派。惟樂觀之人較多。近來氣候頗佳。新花市價通州。貨三十一兩五錢。舊花存貨不多。交易極微。大倉及漢口陝西貨價。三十三兩四錢。流買棉市因運往日本。及歐洲頗多。存貨漸減貨。主不願賤價出售。故美國棉價雖落。而流買則仍堅定。日本紗價較華紗爲昂。故無交易上海。廠家欲望存貨之出需亦尚大須時日也。

開始建築工場

奉天官商銀行各界要人合資組織之惠法火柴公司。成立在即。張志良晉宗熙彭相庭等發起人已議定覓地建築工場。以便早日開工。其地址業經決定小西邊門外皇寺後身之空地。建築工程包給祥發公司辦理該公司已鳩工購材着手建築云。

開演防疫電影

奉天交涉署大廳內二三兩日連演電影。各機關人員紛紛前往參觀。席無隙地。開該電影係滿鐵會社專以宣傳虎烈拉之宜豫防者。先在日本附屬地演映。嗣後再移入城裏開演俾一般人士均知豫防之法云。

石頭煤起了火

撫順古城子第一露天炭坑北岸側。貯有石頭煤。（乃煤中之不能燃燒者）是煤一經雨浸濕。即自內而起火。因前日之降雨。故于日昨夜半該種石煤發起火燄。紅光還射。日警署覩知。則急鳴警鐘。以使消防隊等赴救。而市民聞鐘聲緊急即齊起奔馳從救。及至該地。則知爲無用之物被焚。而且在曠野。不礙公安。然而市民則已飽受虛驚矣。

療治傷兵不少

旅順日本赤十字滿洲本部特派救護醫員五名。於前月親往奉天調治奉天之傷兵。聽說現在治好者不少。所以他們於八月一日回旅順。據該醫員談話。現在奉天赤十字病院有一百五十名被他們調治了。七百九十四名。其計受傷二萬餘人。」

兩澡塘要競爭

普蘭店街原有澡塘安泉塘一家。係子劉季安君出資開設。內容亦頗整潔。惟以時下盧葛田君所修葛泉塘已於昨舊歷十一日正式開業。其內容外觀。均極綽潤。規模宏大。對於舊式之澡塘。未免大受影響。是以安泉塘已於前數日落燈休業。聞其財東劉君特備資本追加兩千圓。重行修理。務使處處完美。豫定兩個月間竣工。重行開業。以資競爭。現正在修繕之中。普稱一般人士。咸謂此乃洴澡者之福音云。」

因窮困遂自殺

牟占元山東人於本月七日由山東來連。住於裕長棧。値此商業不振之時。到處謀生無路。手中又無分文。無錢償還宿費。因與該棧商酌。改日償還。事出無奈。令妻秘行賣淫。始與浪速町迎陞棧飯館于老三私通。藉以糊口。待償妥債後。又與西崗子北大龍街二十番地之安憲榮同棲。以圖生活。惟所入不敷於用。種種痛苦。情實難堪。夫婦因而共起自殺之心。遂即至北同仁街四方樓鴉片小賣所。買得大烟泡幾個。當深夜無人之時。二人將烟泡吞下。其夫恐不速死。復用尖刀割入自己腹部。鮮血淋漓。伸吟牀第。至翌朝八時。安憲榮見此情狀。不覺大愕。急行派人將其夫婦送至博愛醫院醫治。奈其妻王氏竟於午後六時斃命。而牟某之性命。亦在危險之中云。」

小說

家庭小說　好女兒（了因）

再說金夫人於哀痛之餘。一面和他丈夫商量出殯的事。一面着人連夜馳告金府。金夫人接到哀音。跟時就僱馬車前去弔唁。不多時車抵門首。金夫人走進孝堂。但見靈柩緊蓋。沒見女婿。越發傷心。雖之他那一位親母和他那一位親家見了面彼此同哭起來。此時玉蘭一眼瞥見母親。又放聲大哭。哭了好多的時候。各人才拭々眼淚。去商議扶柩身後之事。擇且不表。却說他兩家親母和親家將扶柩身後之事。商妥之後。不數日。就把扶柩的靈櫬。安葬祖山了。玉蘭以青年孀婦。立志守節。在兩家親族。都很表同情不滿兩代之嗣。情極可憐。所幸玉蘭天性純篤。對於父母。能盡孝道因此親族。咸以孝婦稱之。建守節三年後。族人有請爲建坊者。玉蘭以年紀尚輕。婉辭拒之。於是聞者皆爲嘆服。到了第四年清明日。玉蘭向族人請求立子。族人皆一致贊成。惜沒有合式的子姪。旋亦作罷但自是而後。玉蘭更覺得命運可憐寂寞孤幃。時常以淚洗面。後來他的母親聽說。恐怕釀成病症。屢次接他回家。沒奈他自立志守節後。足不出戶庭一步。惟於寂寞無聊時看書寫字。或吟幾句悼詞。藉以排遣而已。（完）

此篇。其事實皆爲了因在南京陸軍第四中學肄業時所聞所見。並非虛構。惟後來內升遂北京。其事遂隔絕無聞。料想玉蘭以聰穎好學之女士。且又篤於天性。其結果當必良善。不過前既以紀實立言。則後事亦不便假想。故惟有付之缺如。閱者諒之。」

奉天分社啓事

本分社爲一般愛閱本報諸君便利起見。特在奉天小西邊門外太平寺西胡同設立分局。委任周晏卿君爲主任。李純九王世棟二君爲事務員。今後如有訂閱本報或刊廣告者。請至該分局接洽可也。奉天分社主任于寶泉啓。

熊岳分社啓事

鄙人自經理分社以來。已經四閱月矣。頗蒙各處各界歡迎。感謝無盡。惟前用之報差。今已他就。復行另用報差。望各界交報費時。務須見有收領證。且上蓋鄙人戳記者。則可交納。否則無效。特此聲明。主任杜染香謹啓。」

安奉線　滿洲線　（列車時刻表）[illegible]

本報特在南滿線火車內賣報每份售金二分如有喜閱本報者向車內賣貨人購買不悞

行將開業廉價賣貨廣告
本號專辦歐米雜貨特由蘇杭上海採辦綾羅綢緞各種棉布婦人用化粧品及閨閣用諸品俱全並專運北京口外各種粗細毛皮貨價値從廉不悞主顧今將所兌福合盛之貨物擬廉價出售今乘敝號開業以先之機會已議定繼續減價賣至開幕日載止卽夏曆七月貳拾日務望各界諸君請駕光臨一試萬勿失此好機會也
大連市吉野町十二番地
萬春號綢緞皮貨莊謹啓

營業課目
民國軍需品　呢絨　毛毯　一概　批發
滿蒙毛織株式會社製品販賣所
滿洲奉天浪速通貳拾參番地
合名會社　滿蒙商會
電話　日長六三八番　中一三六五番　一三二六番

坡土蘭土洋灰界之覇者
龍牌　小野田洋灰
大連市西通壹丁目
小島定吉商店
電話長五七〇番

健胃強肺
過有下痢肚痛等症一服本劑見效如神眞可謂整胃調腸之靈藥也
ヤマダセイロガン
山田正路丸
發賣元　大連東昌洋行
勸君肚裏稍覺不爽快立服本劑可也如果大意必有後悔不及之患
英米烟草　山田正路丸　發賣元　東昌洋行　電話一五二〇番
代賣店
大連市奧町　華西大藥房
大連市西崗子　德記西棧藥房
天和大藥房
大連西奧町　華泰大藥房
廣生堂藥房
資誠堂鑑製

和洋紙
石版用墨油
印刷用墨油
鉛字
所有印刷用品
各種印刷物
之供給者！
大連市
滿日社印刷部
四八。四九番

大連市監部通　電話（一四八二）（一七七二）
株式會社　教育銀行
頭取　石本鏆太郎
一般銀行業務迅速御便利に毎日午後五時迄取扱可申候

聲明脫離關係
啓者鄙人以前領到市內劉仁山湯竹平二君資本小洋七千元會在市內吉野町開設福合盛綢緞雜貨莊開業以來頗爲發達於去年間因於劉股東擔保債務以致受累始行關閉經人說合將福合盛鋪墊貨物及外欠賬目如數兌歸萬春號繼續經營鄙人亦應萬春號之聘爲執事當脫離福合盛關係所有約支股份均同中說人找清並將福合盛圖章業鞠經生何德務君持繳湯竹平君領收今後勿論發與事鄙人毫無關係恐未週知特此登報聲明
大連市吉野町一丁目十二番地
萬春號主人凌阜堂啓

聲明接兌
啓者今經張松山鞠德務崔樂亭諸君爲中證人兌到既倒閉之福合盛所有舖底貨物外欠賬日帳簿當立有兌單存證經中證人署名盖印今後完全歸敝號單獨經營與福合盛毫無關係特登報端謹此聲明
大連市吉野町十二番地
萬春號主人謹啓

元關東廳法院判官大連法院支廳長
辯護士　從五位　湯淺唯二
大連南山福順厚往南拐學路南　電話長三五一二番
專辦民事刑事其他一切案件

鶴見齒科醫院
西公園町第三小學校前
電話二二八二番

滿洲報並廣告申込所
電話開通　四十二番
大連市小崗子日新街十番地
滿洲報總派報處謹啓

萬寶金店金銀首飾
專售足金紋銀中西首飾特別鑲嵌兼備珠寶玉器鑽石應有盡有兼收各路沙金各國金鎊惠顧諸君請認明本號三星商標庶不致悞
大連市吉野町十二番地
萬寶金店謹啓
電話一九二一番

新昌號綢緞布疋
敝號開辦以來多蒙各界惠顧之盛意無任感激之至向由南京蘇杭上海等處定織最新奇花綾羅綢緞並由歐美辦到各種布疋毛呢貢呢雜貨男女化粧品物無美不備擦數繁多不及細載時際夏令又新到熟羅串綢各色鐵機紗電機葛頂細夏布各色洋紗男女雨衣批發零賣價錢格外公道恐未週知特此佈聞
代賣奉天志仁堂虎骨壯陽膏[illegible]
西崗福德街十三番地
新昌號謹啓
長電話二四二六番

東萊銀行大連支店
本銀行總行開設青島分行上海濟南天津大連其他各大商埠均有特約代理機關辦理商業銀行一切業務所有各種存欵放欵押滙貼現滙兌兌換買賣生金外國貨幣以及代理收付欵項等事無不格外克已交易公平信用昭著倘蒙惠顧極誠歡迎
地址　監部通五十番
電話　經理室一八三八　營業室一八三七　公用三三一四

益昌號綢緞雜貨
本號近以擴張營業起見特修新式門市刻下已興土木約計一月內即可竣工惟時間以修築房屋致停營業不得應酬顧主實深抱歉尚祈鑒原乃荷將來築竣事後更望各界諸君信舊惠顧敝號之招待自必格外周到以補前此之缺藉報賜顧諸君之雅意恐未週知特此聲明
本號發代理眞正鹿胎膏虎骨熊油膏發售
本店大連浪速町三丁目　長電話七五一番
支店小崗子永樂街　電話二七九番

滿洲運輪汽船出帆

定期行輪

開往皮子窩往航象島

◎利生丸 七日前六時

開往柳樹屯

◎蓁信丸 每日直行

大連開 上午七時 下午三時

柳樹屯開 上午十一時 下午五時

△露西亞町海岸放航因旅客希望可以寄航海貓島

大連市露西亞町海岸

滿洲運輪株式會社 海運部 電話一九四番

北大山通荷客取扱所 電話一七六番

政記輪船出帆

定期行輪

開往上海

升昌 增利 平洋 升利 元大 十日午後六時

有利 十三日午後六時

開往芝罘

永宏 七日午後六時

開往香港

上祥 帝利

開往龍口

有利 八日午後六時

開往汕頭

新利

政記輪船股份有限公司 代表電話五一〇四番

日本郵船出帆

定期行輪

開往門司、神戶、大阪

山東丸 八月十六日

開往長崎、神戶、橫濱

相模丸 八月廿八日

高砂丸 九月四日

竹島丸 八月十五日

開往牛莊

山東丸 八月十一日

開往天津(太沽)牛莊

高砂丸 八月廿七日

竹島丸 八月八日

開往歐洲

利丸

開往米國

富山丸 八月下旬日淡發行

二十日沙市行

以上各船因天候不良及其他事情時行改期

大連市山縣通

日本郵船株式會社 電話二七二二番

專屬荷客取扱店

臨部通吾妻橋 丸二商會 電話番二六四〇・一八八八番

大連汽船出帆

定期行輪

開往青島、上海

●榊丸(滿鐵航路船) 八月六日正午 八月十一日正午

開往天津

●西京丸 八日後六時

●長平丸 十二日前十時

開往龍口往復共旅

●天潮丸

順寄港

開往安東

●龍平丸 八月八日正午

開往營口

●天潮丸 八月七日後六時 八月十六日後三時

長順丸 營口發 大連發 日頃

次航營口發 大連發 日頃

大連、阪神

水陸聯絡貨物之運輸

北作營口與滿鐵各主要驛間承辦

營口代理店

三井物產株式會社牛莊出張所 電話七七番

大連山縣通

大連汽船株式會社 電話代表番號五一六〇

船房(電二一七五番)

三井物產船舶部

定期行輪

△開往北美新金山及斜奇爾各埠(經過神戶橫濱等埠)

●蓬萊山丸 八月初十日前後開往

●伊吹山丸 九月十日頃開往

轉運波特蘭土ノ貨物可以承辦

有水腳等項祈照會敝處船房可也

大連山縣通

三井物產會社 船舶部出張員 代表電話五〇八五

荷物取扱店 大連山縣通 宮崎商會 電話 一二二五・一九五二

阿波共同汽船出帆

▲十六共同丸 八月十日芝罘青島開往

▲廿一共同丸 八日芝罘仁川日元山開往

▲廿二共同丸 日上海開往

▲廿六共同丸 九日群山開往

▲廿三共同丸 日淡奈威開往

▲亞東號

本埠與山東鐵道及朝鮮鐵道之間承辦聯絡運輸貨物

大連山縣通七區七號電話二一八〇九一

阿波共同汽船會社

諸新聞廣告 代理業

西公園町電話二五二五番

共益社

世界大舞臺 小崗子南大龍街 電話二九二五

早 (壬戌年六月十四日) 演

楊紅寶 李義廷 張王韓王楊明吳蓋魏王王 殿兆 連紅日壽月鳳萬萬 奎永玉會寶珠朋鳴倉良

柳林池 獨占花魁

晚 (壬戌年六月十四日) 演

高化臣 黃鳳山 劉殿富 王兆永 吳壽朋 明日珠 張殿奎 玉鳳仁 月鳴 蓋倉 王會 魏珠 王 賈 寶玉 何邦安

馮奎寶妻 秦家花園 敗子回頭

日下齒科醫院

大連市吉野町一四

電話三三六七番

永善茶園

外早晚特演體育武飛術

(早) (六月十四日) (演)

陳秀紅 金蓮花 楊四立 趙俊卿 貴紫雲 于佩林 趙寶慶 小香水

雙鐵山 嫦娥奔月 銅銅陣 江東計

(晚) (六月十四日) (演)

汪子元 陳秀紅 金蓮花 楊四立 小金鳳 小後卿 貴香水 趙紫雲 趙寶廖 于佩林

四杰村 打花鼓 甘露寺

沙河口俳優宿舍

辛桂寶 張玉貴 芙蓉 筱 段桂花 張金貴

筱翠芳 辛桂榮 段愛蓮 閻筱紅 段金藍 筱金子 李貴寶

敝人等因沙河口生意日見興盛人烟日見繁多非有娛樂之場無以暢快大家之胸依特於第一區界內設置俳優宿舍招集南朝金粉北地胭脂絃管謳歌達宵達旦至屋宇之潔雅鶯燕之美麗款待之週到諸君一來游玩當知非虛自誇譽也

大連沙河口第一區一二五番地

南滿洲總發售處

盛進商行

大連 營口

清涼飲料界之霸王

▲獅子牌汽水

本品依最新之學理及熱心之實驗爲現代獨一無二之清涼飲料其被各界賞用非偶然也其特長係用英國製最新式之機械及選擇最精純之原料應用殺菌機械而洗潔瓶內依照最新學理而固封瓶口雖經寒暑不變其質業由中央試驗所嚴密試驗望各界紳商人士不棄時豪惠顧敝工場不禁歡迎之至

品質優良

大連伏見臺

大連製氷株式會社

—謹防假冒—

電話 四四九番 一八七三番 一四八〇番

資本金參百萬圓(全額拂込濟)

積立金參拾六萬七千圓

大連市軍用地第二區二號地

大連取引所信託株式會社

代表番號 電話五二二〇番

專務取締役 原田光次郎

取締役支配人 小澤新之輔

●統治一切下痢奏効神速

夫此「固腸丸」則係是日本國故陸軍軍醫總監正三位勳一等男爵松本順先生之方劑、而効驗之偉大、曾有一世諸大方之賞賛者也、本劑用於一切下痢患者周吞、輒止瀉立効如神、此乃理其病源、補其元氣、善消食物、健强胃腸、乃古今創有之肘後神方也

▲對症特効

◎虛泄 ◎濕泄 ◎滯泄其他一切泄利 ◎赤白痢 ◎疫痢 ◎脾胃虛弱 ◎飲食不消 ◎小兒青便及其他下痢諸症無所不癒

大連市西通信濃町角

照像機材料 藥種貿易商

樂天公司

電話三三九一番 振替大連 三四九九番

西崗俳優宿舍廣告

邦西二時大改戲遂點

子皮簧調鼓良詞意唱

于小芬 于小順 黃小榮 黃小蓮 黃福仙 黃福春 黃小寶

王金寶 盧翠鳳 小 盧 翠 盧銀鳳 劉鳳寶

劉蓮舫 劉巧菱 劉小蓮 黃小喜 李小順 李小春 薛小鳳

本宿已經數載自創辦以來之士商惠臨蒙優面往不惜修上頭雙臨方重資將樓現市所寬濶列罘藝竹管飾潔麗特由房接連本芝罘海等處邀來京津上所色均日絲佳待客周十餘名以洽每日絲弦樓臺歌舞望光臨方知台諸君大駕新增走馬章別有一番繁盛

小崗子福德街十二番

舊有電話三一二七三番

新增電話三五一三番

能治癒腦神經病而增進作事之能力之神効健腦丸

島村博士有効證明

健腦丸

一般効能

頭如物壓心地恍惚者。記憶力薄弱缺決斷力者。頭暈目眩夜內不得安寢者。稍一勞作即覺倦怠者。食後作以及便秘者。神經過鈍或過敏者。雖譚文而不解其意者。無論視何物皆抱悲現者。

島村博士證明 腦病良藥 健腦丸 KENNOGWAN

主治効能

腦充血、腦膜炎、神經痛、善忘症、頭痛、耳鳴、便秘、中風、腦貧血、逆上症、眩暈、腦溢血等。

特長

本劑若能常用、可防中風及腦溢血等症、並能(防止便秘)使記憶力增進頭眼清明、種種効能、不可勝數。

五日分 金三十錢 四日分 金六十錢 一週分 金一圓 二週分 金一圓九十錢 五週分 金二圓六十錢 十週分 金七圓

本舖 丹平商會藥房

大阪市順慶町通二丁目 東京市日本橋區通鹽町

家庭牌香皂

經驗四十餘年更加最新研究所造之此香皂皮膚決不浸眞屬稀罕矣

用這牌香皂時候皮膚滑溜々的多麼舒坦啊……使皮膚顯自然之優美可慕的香味兒永留在肌膚上哪……這個家庭牌香皂之效驗可使容貌美麗無論甚麼時候對於甚麼粧品常在第一哪

美人 化粧次序

双美人牌香粉 双美人牌胭脂 双美人牌香粉 双美人牌雪花膏 双美人牌洗臉粉 家庭牌香皂

滿鐵火車

△往北車

二三等車 各等車 快車 各等車

大石橋 湯崗子 遼陽 蘇家屯 奉天 公主嶺 四平街 長春 到

△往南車

△營口大石橋間▽

△大連旅順間▽